



АДМИНИСТРАЦИЯ ГОРОДСКОГО ОКРУГА КЛИН

ПОСТАНОВЛЕНИЕ

19 ФЕВ 2021

№

236

г. Клин
Московская область

Об установлении публичного сервитута в целях размещения объекта «Газопровод высокого давления к д. Пречистое сельского поселения Новопетровское с последующей газификацией» городского округа Истра Московской области

В соответствии с Земельным кодексом Российской Федерации, Федеральным законом от 06.10.2003 №131-ФЗ "Об общих принципах организации местного самоуправления в Российской Федерации", Законом Московской области от 07.06.1996 № 23/96-ОЗ "О регулировании земельных отношений в Московской области", руководствуясь Уставом городского округа Клин Московской области, сводным заключением Министерства имущественных отношений Московской области от 05.02.2021 №16-З, пункт 16, карточка №50:03.12582, учитывая заявление от 16.06.2020 №Р001-9259236216-35728375 Акционерного общества «Мособлгаз»,

ПОСТАНОВЛЯЮ:

1. Установить публичный сервитут сроком на 10 (десять) лет, площадью 17938 кв.м в пользу Акционерного общества «Мособлгаз», в целях размещения линейного объекта «Газопровод высокого давления к д. Пречистое сельского поселения Новопетровское с последующей газификацией» городского округа Истра Московской области, и в отношении частей следующих земельных участков с кадастровыми номерами:

1.1. 50:03:0060280:36, адрес: Московская обл., Клинский р-н;

1.2. 50:03:0060280:2264, адрес: Московская область, Клинский район, вблизи д. Шарино;

1.3. 50:03:0060280:2170, адрес: Московская область, клинский район, участок расположен в 161 м от ориентира по направлению на запад, адрес ориентира: Московская область, Клинский район, с/п Нудольское, д. Семенково, дом №5;

1.4. 50:03:0060280:1128, адрес: Московская обл., Клинский р-н, в 500 м к востоку от д. Украинка;

1.5. 50:03:0060280:630, адрес: Московская обл., Клинский р-н, АОЗТ «Нудольское»;

1.6. 50:03:0060280:629, адрес: Московская обл., Клинский р-н, с/пос. Нудольское, д. Поповка, дом 11;

1.7. 50:03:0060280:572, адрес: Московская обл., Клинский р-н, с/пос. Нудольское, д. Поповка, дом 11;

1.8. 50:03:0060280:511, адрес: Московская обл., Клинский р-н, сельское поселение Нудольское, д. Поповка, дом 28;

1.9. 50:03:0060280:512, адрес: Московская обл., Клинский р-н, с/пос. Нудольское, д. Поповка, дом 28;

1.10. 50:03:0060280:3338, адрес: Московская область, Клинский р-н, д. Поповка;

1.11. 50:03:0060280:4821, адрес: Российская Федерация, Московская область, Клинский р-н, п. Нудоль;

1.12. 50:03:0060480:3932, адрес: Московская область, Клинский р-н, д. Климовка.

2. Утвердить границы публичного сервитута согласно приложению к настоящему постановлению.

3. Согласно планам капитального и (или) текущего ремонта, утвержденным Акционерным обществом «Мособлгаз», определяется срок, в течение которого использование земель, земельных участков (их частей), указанных в п.1 настоящего постановления и (или) расположенных на них объектов недвижимого имущества в соответствии с их разрешенным использованием будет невозможно или существенно затруднительно в связи с осуществлением сервитута, но не более срока, предусмотренного Земельным кодексом Российской Федерации.

4. График проведения работ при выполнении проектно-изыскательских и землеустроительных работ по объекту «Газопровод высокого давления к д. Пречистое сельского поселения Новопетровское с последующей газификацией» городского округа Истра Московской области определяется планами капитального и (или) текущего ремонта, утверждаемыми АО «Мособлгаз» ежегодно в соответствии со Стандартом организации СТО МОГ 9.4-003-2018 «Сети газораспределения и газопотребления. Общие требования к эксплуатации сетей газораспределения и газопотребления», утвержденным приказом АО «Мособлгаз» от 27.09.2018 № 511, разработанным согласно Федеральному закону от 21.07.1997 № 116-ФЗ «О промышленной безопасности опасных производственных объектов», а также Техническому регламенту «О безопасности сетей газораспределения и газопотребления», утвержденному Постановлением Правительства Российской Федерации от 29.10.2010 № 870.

5. Акционерное общество «Мособлгаз» обязано привести земельные участки, указанные в п.1 настоящего постановления, в состояние, пригодное для использования в соответствии с видом разрешенного использования, снести инженерное сооружение, размещенное на основании публичного сервитута, в срок не позднее чем три месяца после завершения деятельности, для осуществления которой установлен публичный сервитут.

6. Порядок установления зон с особыми условиями использования территорий и содержание ограничений прав на земельные участки в границах таких зон, в целях размещения газораспределительных сетей определены постановлением Правительства Российской Федерации от 20.11.2000 № 878 «Об утверждении Правил охраны газораспределительных сетей».

7. Порядок расчета и внесения платы за публичный сервитут в случае установления публичного сервитута в отношении земель или земельных участков, находящихся в государственной или муниципальной собственности и не предоставленных гражданам и юридическим лицам установлен Главой V.5. Земельного кодекса Российской Федерации.

8. Управлению правового регулирования земельно-имущественных отношений Администрации городского округа Клин Московской области (Рыжовой Е.Б.):

8.1. Направить копию настоящего постановления в Управление Федеральной службы государственной регистрации, кадастра и картографии по Московской области для внесения сведений об установлении публичного сервитута в отношении земель и (или) земельного участка, указанного в п.1, в Единый государственный реестр недвижимости;

8.2. Направить копию настоящего постановления правообладателям земельных участков, указанных в п.1, в отношении которых принято решение об установлении публичного сервитута;

8.3. Направить обладателю публичного сервитута копию настоящего постановления, сведения о лицах, являющихся правообладателями земельных участков, сведения о лицах, подавших заявления об учете их прав (обременений прав) на земельные участки, способах связи с ними, копии документов, подтверждающих права указанных лиц на земельные участки;

8.4. Опубликовать настоящее постановление в общественно - политической газете «Серп и Молот» и разместить на информационном сайте Администрации городского округа Клин Московской области.

9. Контроль за исполнением настоящего постановления возложить на начальника Управления правового регулирования земельно-имущественных отношений Администрации городского округа Клин Рыжову Е.Б.

10. Отменить постановление Администрации городского округа Клин от 30.07.2020 № 1153 «Об установлении публичного сервитута в целях выполнения проектно-изыскательских и землеустроительных работ по объекту «Газопровод высокого давления к д. Пречистое сельского поселения Новопетровское с последующей газификацией» городского округа Истра Московской области» в связи с принятием настоящего постановления.

Глава городского округа Клин

А.Д. Сокольская



Копия верна	
Оригинал документа хранится в архиве Администрации городского округа Клин	
Административное управление Администрации городского округа Клин	
Старший инспектор	/А.В.Опанасенко/
<small>подлинность</small>	<small>подпись</small> <small>росшифровка</small>
« »	19 Фев 2021 г.

Приложение
к постановлению Администрации
городского округа Клин
от 19 ФЕВ 2021 № 136

ОПИСАНИЕ МЕСТОПОЛОЖЕНИЯ ГРАНИЦ

объекта «Газопровод высокого давления к д. Пречистое сельского поселения
Новопетровское с последующей газификацией» городского округа Истра Московской
области

(наименование объекта, местоположение границ которого описано (далее - объект))

Раздел 1

Сведения об объекте		
№ п/п	Характеристики объекта	Описание характеристик
1	2	3
1	Местоположение объекта	Российская Федерация, Московская область, городской округ Клин,
2	Площадь объекта ± величина погрешности определения площади ($P \pm \Delta P$)	17938 м ²
3	Иные характеристики объекта	Вид объекта реестра границ: Зона с особыми условиями использования территории Содержание ограничений использования объектов недвижимости в пределах зоны или территории: Публичный сервитут, для целей размещения линейных объектов системы газоснабжения, их неотъемлемых частей. Срок установления 10 лет.

Раздел 2

Сведения о местоположении границ объекта					
1. Система координат					
МСК-50, зона 1					
2. Сведения о характерных точках границ объекта					
Обозначение характерных точек границ	Координаты, м		Метод определения координат характерной точки	Средняя квадратическая погрешность положения характерной точки (Mt), м	Описание обозначения точки на местности (при наличии)
	X	Y			
1	2	3	4	5	6
1	507733.71	1314610.96	Метод спутниковых геодезических измерений (определений)	0,10	—
2	507723.60	1314614.67		0,10	
3	507373.30	1314828.55		0,10	
4	507283.23	1315007.70		0,10	
5	507074.32	1315269.84		0,10	
6	507003.63	1315260.21		0,10	



1	2	3	4	5	6
7	506740.22	1315166.67		0,10	
8	506661.03	1315087.42		0,10	
9	506195.89	1314967.50		0,10	
10	506139.03	1314911.37		0,10	
11	506044.68	1314800.30		0,10	
12	505971.65	1314709.37		0,10	
13	505811.76	1314510.25		0,10	
14	505736.31	1314521.23		0,10	
15	505689.63	1314521.63		0,10	
16	505563.46	1314537.99		0,10	
17	505455.71	1314557.93		0,10	
18	505386.18	1314565.09		0,10	
19	505374.85	1314554.86		0,10	
20	505355.43	1314521.89		0,10	
21	505317.03	1314474.83		0,10	
22	505391.98	1314431.44		0,10	
23	505344.72	1314352.39		0,10	
24	505269.90	1314252.99		0,10	
25	505362.44	1314165.78		0,10	
26	505220.49	1313981.60		0,10	
27	505094.70	1313644.14		0,10	
28	504680.34	1313592.03		0,10	
29	504679.30	1313587.87		0,10	
	505097.61	1313640.48		0,10	



1	2	3	4	5	6
31	505224.02	1313979.64		0,10	
32	505367.71	1314166.21		0,10	
33	505275.24	1314253.44		0,10	
34	505348.04	1314350.16		0,10	
35	505397.49	1314432.87		0,10	
36	505323.08	1314475.92		0,10	
37	505358.88	1314519.86		0,10	
38	505377.99	1314552.30		0,10	
39	505387.40	1314560.80		0,10	
40	505455.17	1314553.97		0,10	
41	505562.84	1314534.04		0,10	
42	505689.36	1314517.63		0,10	
43	505737.27	1314517.04		0,10	
44	505813.44	1314505.96		0,10	
45	505975.01	1314707.16		0,10	
46	506048.03	1314798.07		0,10	
47	506142.13	1314908.81		0,10	
48	506197.93	1314963.90		0,10	
49	506663.09	1315083.82		0,10	
50	506742.42	1315163.21		0,10	
51	507004.58	1315256.30		0,10	
52	507072.61	1315265.57		0,10	
53	507279.77	1315005.62		0,10	
54	507370.24	1314825.73		0,10	



1	2	3	4	5	6
55	507721.85	1314611.05		0.10	
56	507732.33	1314607.20		0.10	



8
План границ объекта



М1:10000

Условные обозначения:

- 2 3
1 4
- Граница испрашиваемого земельного участка
под проектируемый газопровод
(охранная зона проектируемого газопровода)
- Граница кадастрового участка

50:03:0060280:36 Номер кадастрового участка

50:03:0060280:36:3У1 Образуемый земельный участок





Лист 1

52 1
51 2

50 3

49 4

Лист совмещения с листом 2
Лист совмещения с листом 1



Схема расположения листов



Лист совмещения с листом 1

10



Лист 2

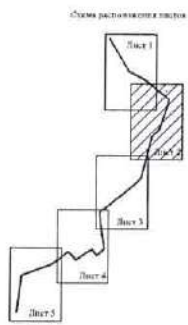

45 8

46 7

47 6

48 5

Лист совмещения с листом 3





Лист совмещения с листом 3
Лист совмещения с листом 2

Лист 3

Схема расположения листов

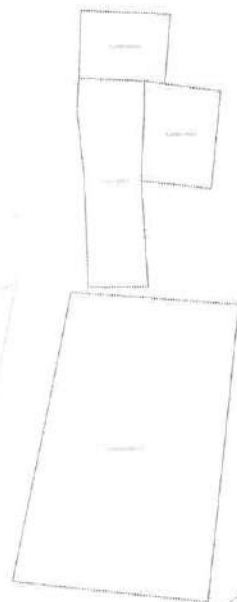
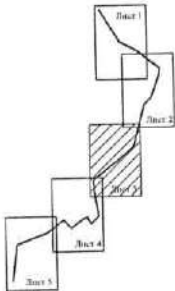

41
12

42
11

43
10

44
9

40
13

Лист совмещения с листом 4
Лист совмещения с листом 3





Лист 4

Лист совмещенный с листом 3

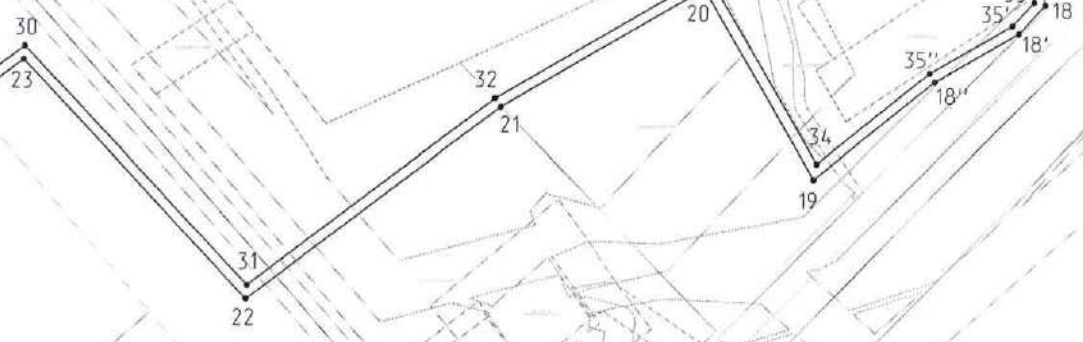
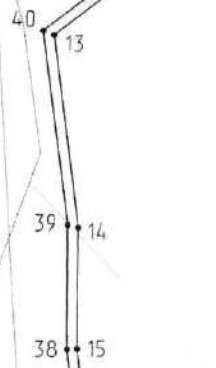

Лист совмещенный с листом 5

Схема расположения листов



Схема расположения листов



Лист совмещен с листом 4

29

24

28

25

Лист 5

